Tarcali Hírek

TARCAL KÖZSÉG INFORMÁCIÓS LAPJA
2022. május XXVII. Évfolyam 5. szám

TÁJÉKOZTATÓ
a Képviselő-testület 2022. április havi munkájáról

Önkormányzatunk Képviselő-testülete 2022. április 13-án rendkívüli ülést, majd április 26-án soron következő ülését tartotta, melyen az alábbi témákat tárgyalták a képviselők.

Április 13.

Butta László polgármester úr elmondta, hogy a rendkívüli ülés megtartására a Borutca projekt I. ütem nyílt közbeszerzési eljárásának lezárása miatt volt szükség. Polgármester úr ismertette az I. ütem kivitelezése során megvalósítandó feladatokat, illetve elmondta, hogy itt kizárólag azokat a kivitelezéseket lehet elvégezni, amelyek nem engedélykötelesek.
A Képviselő-testület – a Bíráló bizottság véleménye alapján – a következőket állapította meg:

- a munkálatok elvégzésére beadott 4 db ajánlat közül 3 érvényes, 1 db pedig érvénytelen volt,
- legalacsonyabb összegű érvényes ajánlathoz fedezetkiegészítésre nincs szükség,
- az eljárás során a nyertes ajánlattevő a miskolci székhelyű LASPED Kft.

A képviselő-testület mindezek alapján hozott határozatával felhatalmazta a polgármestert, hogy a nyertes ajánlattevővel a vállalkozási szerződést kösse meg.

Április 26.

Az első és második napirend tárgyalása szorosan összefüggött, a Képviselő-testület a személyes gondoskodás körébe tartozó ellátások, gyermekjóléti alapellátások szabályozásáról szóló 13/2021. (IX. 1.) önkormányzati rendelet módosítását, valamint a személyes gondoskodás körében biztosított bölcsődei ellátás, valamint gyermekétkeztetés önköltségének, továbbá az egyéb étkezések térítési díjának megállapítását tárgyalta. A személyes gondoskodás körébe tartozó szociális ellátások intézményi térítési díját, illetve a gyermekjóléti alapellátások szolgáltatási önköltségét a fentartónak évente meg kell állapítania. Dr. Kovács Zoltán jegyző úr elmondta, hogy a pandémia okán az önkormányzatok részére bevezetett díj-befagyasztás miatt, jelenleg a 2020 -ban megállapított térítési díjak vannak hatályban, s új térítési díj bevezetésére, leghamarabb 2022. július 1-től kerülhet sor.
Az elhangzottak alapján a Képviselő-testület döntött a rendelet módosításáról, illetve határozatot hozott a térítési díjak emeléséről.

A 3. napirend keretében a Képviselő-testület tárgyalta a **2021. évi gyermekjóléti, gyermekvédelmi feladatok átfogó értékelését.** A Képviselő-testület megállapította, hogy a településen széles és hatékony jelzőrendszer működik a veszélyeztető élethelyzetek megelőzése, illetve a veszélyeztetettségről megfelelő időben történő tudomás szerzés érdekében. A hátrányos, halmozottan hátrányos helyzetben lévő gyerekeket nevelő családok a szükséges segítséget, támogatást folyamatosan megkapják, s ez jó esélyt ad arra, hogy az érintettek a lehető legkisebb hátrányt szenvedjék el a nem ilyen családban nevelkedő kortársaikhoz képest. A Képviselő-testület felkérte Urbán Mária családsegítőt, hogy továbbra is tegyen meg minden szükséges és lehetséges intézkedést a veszélyeztetettség megelőzése és felszámolása érdekében.

A 4. napirendi pontban polgármester úr szóbeli kiegészítésében emlékeztette a Képviselő-testület tagjait arra, hogy folyamatban van a Helyi Építési Szabályzat és Szabályozási Terv módosítása annak érdekében, hogy a Kentaur Kft. a tervezett telephely bővítést végre tudja hajtani. Az eljárás abba a szakaszába érkezett, amikor a partnerségi egyeztetést le lehet zárni, illetve dönteni lehet arról is, hogy – a szakhatósági vélemények ismeretében – környezeti vizsgálat elkészítését nem tartja szükségesnek a Képviselő-testület. A képviselők az előterjesztés alapján határozatot hoztak a partnerségi egyeztetés lezárásáról, valamint arról, hogy nem szükséges a környezeti vizsgálat elkészítése.
Az 5. napirendi pontban a képviselők az önkormányzat tulajdonában álló külterületi 0180/2 hrsz-ú, 862 m2 nagyságú, legelő művelési ágú ingatlan értékesítésre történő kijelöléséről döntöttek, a vételárat minimálisan 172.400.-Ft-ban állapították meg.

A **6. napirendi pont** tárgyalásakor a már előző testületi ülésen meghirdetett - szintén önkormányzati tulajdonban lévő 4114/33.hrsz-ú - saját használatú út értékesítéséről döntöttek a képviselők. A határozat alapján felhatalmazták a polgármestert, hogy az adásvételi-szerződést a budapesti székhelyű Nevolo Kft-vel kösse meg.

Ezt követően a képviselők a polgármester **két ülés között eltelt időszakban végzett munkájáról** szóló tájékoztatót hallgatták meg.

Az indítványok, javaslatok napirend keretében az alábbi témákat tárgyalta a testület:

- A Képviselő-testület egyedi közbeszerzési szabályzatot fogadott el a Tokaj Város Önkormányzata, Bodrogkeresztúr Község Önkormányzata és Tarcal Község Önkormányzata, - mint közös ajánlatkérők - a „Tokaj- Kerékpárút hálózat tervezése a Hegyalján" tárgyú közbeszerzési eljárásra vonatkozóan.
- Támogatták a T.T. Dance tánccsoport 2022. május 28. napján, a 6 Puttonyos Borfaluban megrendezésre kerülő jótékonysági bál rendezvényt, így a Képviselő-testület eltekint a terembérleti és eszközhasználati díj megfizetésétől.
- A Képviselő-testület az önkormányzat tulajdonában álló Tarcal Belterület 489 hrsz-ú, természetben Tarcal Könyves Kálmán u. 108. szám alatti, beépítetlen, 339 m2 nagyságú ingatlan 1.100.000.-Ft + ÁFA eladási áron értékesítésre történő kijelöléséről, meghirdetéséről döntött.

- Butta László polgármester tájékoztatta a Képviselő-testületet arról, hogy a Magyar Falu Program
- keretében sikerült megnyerni a támogatást a Móricz Zs. utca 14. szám alatti önkormányzati lakás felújítására.

Az ülése végén képviselői indítványok, javaslatok hangzottak el, többek között jelezték a képviselők, a település útjai kátyúzásának szükségességét.

A képviselő-testület üléséről készült jegyzőkönyv és mellékletei a település honlapján (www.tarcal.hu) megtekinthetők.

A tarcali Idősek Klubjában *egy nagylelkű adományozónak köszönthetően, megújult a terasz. Új fa kerti bútorokat tudtunk vásárolni, mely tökéletesen megfelel a klubtagok testalkatának, Bővült még a klub egy hintaággyal is, melyet nagyon szeretnek használni és nem feledkezhetünk el a mozgásról sem, ebben segítségünkre van az elipszis tréner, a futópad és nem utolsó sorban a szobakerékpár.*

Révész- Horváth Tünde

Intézményvezető

A tarcali Kikelet Napköziotthonos Óvoda és Bölcsőde gyermekei is köszönetet mondtak az Édesanyáknak *és közösen készített ajándékkal tettünk feledhetetlenné egy csodás délutánt. Május első vasárnapja az Év legszebb ünnepe. Még a legkisebbek szemében is látszik, hogy különleges ez a nap az Édesanyákat, az anyává válást, az életet ünnepeljük. Isten éltesse és áldja az Édesanyákat!*

Kissné Dudás Gabriella intézményvezető

Hubay Kálmán főjegyző

Amikor a legutóbbi mindenszentek és halottak napján a rendezett Farkas temető sírjai közt sétáltam, nagy örömmel tapasztaltam, hogy Waltherr László síremléke felújítva hirdeti akadémikusunk emlékét. A síremlék keresztjét helyreállították, felületét gondosan megtisztították és valóban úgy néz ki, mintha újonnan állították volna fel. A munka a Nemzeti Emlékhely és Kegyeleti Bizottság tevékenységét dicséri, mivel a sír a benne fellelhető maradványokkal része a nemzeti sírkertnek.

Nem úgy, néhány Tarcal történelmében jelentősebb szerepet játszó helyi patrióta sírja. Ha nincs itt, vagy a közelben élő leszármazottja, a síremlék sok esetben elhanyagolt, lepusztult. Nem csak a XIX. illetve a korábbi századokból származó sírok pusztulása szembetűnő, de jó néhány XX. századi sír állapota is kétségbe ejtő. Az egyik ilyen jobb sorsra érdemesült sír a Farkas temető református felében található Hubay Kálmán főjegyző sírja, aki legalább olyan jeles jegyzője volt Tarcalnak, mint Babocsay Izsák. A gránitból készült obeliszk két darabban, és az elvadult növényzet annyira benőtte, hogy alig lehet látni a kőbe vésett írásokat. A sír köré készített kovácsolt vaskerítést a rozsda eszi, magát a sírt sűrű orgona és bálványfa borítja. A szomszédos sír gazdái szokták néha megnyesni csak azért, hogy több napfényt kapjanak a szüleik sírján elhelyezett virágok. A sírt többszöri próbálkozás ellenére sem találtam és lehet, hogy még ma is keresném, ha településünk református lelkésze, Kovács Attila, illetve az elhanyagolt nyughely melletti sírban elhelyezett Iván házaspár egyik fia Iván István nem mutatja meg.

Amikor a Hubay Kálmán nevet az interneten található legnépszerűbb böngészőbe beírjuk, legnagyobb sajnálatunkra nem a tarcali főjegyzőt ismertető weblapok jönnek elő, hanem a jászapáti születésű, szélsőjobboldali újságíró, a Nyilaskeresztes Párt megalapítója és 1940-ig vezetője, akit a Szálasi-kormányban elkövetett tetteiért a háborút követően a népbíróság halálra ítélt és 1946. június 26-án kivégezték.

Nos, visszatérve a mi Hubay Kálmánunkhoz egy nem megerősített forrás, a MyHeritage családfa kutató társaság által létrehozott adatbázis tartalmaz egy adatot, miszerint feltételezhetően 1864. december 31-én született Bájon, az akkor még Szabolcs vármegyei településen. A síron található sírkövön is, hónap és nap nélkül, az 1864-es évszám szerepel születési éveként. Apja hubói Hubay Boldizsár, anyja ns Amália Danavár.

Gyermek- és ifjú koráról keveset, szinte semmit nem tudtam felkutatni. Mindenesetre iskolái alkalmassá tették, hogy 25 évesen megválasszák és beiktassák tarcali hivatalába.

Nagy valószínűséggel 1889-ben hivatalának elfoglalásakor már házas emberként, feleségével, Csiha Lillával jött Tarcalra, mert az 1889. év utáni tarcali házassági anyakönyvekben nem szerepelnek. A születési anyakönyvek tanúsága szerint azonban a gyermekei már itt születtek és az 1905-ben összeállított földkönyv alapján házuk is itt volt a mai Fő utca 99. szám alatt.

A Tarcalon eltöltött 43 éve alatt úgy a hivatali munkája terén, mint társadalmi tevékenységét illetően elismerést, gazdag életutat tudhatott magának.

Kozári József: Tarcal a két világháború között. című tanulmányában az alábbiakat írja róla.

„Rendkívül sokat fáradozott a község fejlesztéséért. Jelentős szerepe volt a villanyvilágítás bevezetésében, a község épületeinek rendbehozatalában, a községi múzeum létesítésében, és a levéltár rendezésében. A község anyagi helyzetének javulása az ő rendkívüli szorgalmát és kitartását is dicséri.” Ne feledkezzünk meg arról, hogy hivatali ideje alatt söpört végig az országon az I. világháború, illetve a tanácsköztársaság.

Országos elismertségre is szert tett, jelzi ezt az is, hogy egyházi- és világi lapok rendre beszámoltak tevékenységéről, a nagyközségben történt eseményekről, illetve folytatásokban közölték az általa felkutatott és közre adott, Tarcal kora újkori történelmét bemutató dokumentumokat, melyek másolatait az általa létrehozott, a községházán kialakított múzeumban lehetet megtekinteni. Kutatásaiért, tudományos munkásságáért a Magyar Történettudományi és a Heraldikai Társaság is tagjai közé választotta.

Nem csak a helyi ev. ref. egyházközségnek volt egyháztanácsosa, de a reformátusok egyházmegyei testületében is szerepet vállalt, mint világi tanácsbíró. 1928-ban a belügyminiszter Hubay érdemeit, dicsérő leiratban ismerte el. A miniszteri kitüntető diplomát díszközgyűlésen adták át Tarcal főjegyzőjének.

40 évi közigazgatásban eltöltött lelkiismeretes munka után, 1929 decemberében vonult nyugállományba. Amikor 1923. október 8-án a Tarcalra látogató nagybányai vitéz Horthy Miklóst, Magyarország kormányzóját üdvözölte, nem sejtette, hogy 1931-ben a tiszteletére rendezett díszközgyűlés keretében adják majd át a kormányzó kitüntetését. A korabeli beszámolók szerint, a díszközgyűlést követően, az ekkor már nyugállományba vonult főjegyzőt, e jeles napon, a község száz terítékes, igazi *„Tokaj-hegyaljai ebéddel*”, majd műsoros estéllyel ünnepelte a meghívott sokadalom.

A hely itt kevés lenne felsorolni Hubay Kálmán Tarcalon eltöltött évei alatt elvégzett hivatali- és társadalmi tevékenységét, melyet nem csak községi, de megyei és országos szinten is méltányoltak.

Ezt igazolandó idézem a haláláról szóló, a kor legismertebb napilapjában, a Pesti Hírlap 1933. június 20-án megjelent számában közzé tett híradást.

„Hubay Kálmán, Tarcal község nyug. főjegyzője, Tarcal község díszpolgára, királyi elismerő okirat és kormányzói legfelsőbb elismerés birtokosa, Zemplén vármegye törvényhatósági bizottságának tagja, az alsó zempléni ref. egyházmegye tanácsbírája, a tarcali Hitelszövetkezet megalapítója és ügyvezető igazgatója, a Hangya Szövetkezet felügyelőbizottsági elnöke, a Zemplén Vármegyei Jegyzőegyesület és Jegyző Internátus hosszú időn át volt elnöke június 17-én Tarcalon meghalt. Haláláról a nagyközség gyászjelentést adott ki.”

Guth Ferenc

Fantasztikus élménnyel gazdagodtak azok, akik 2022.május 20.-án eljöttek Földes László „Hobo” József Attila *„Tudod, hogy nincs bocsánat”* című előadására. A Déryné program keretein belül ingyenesen volt megtekinthető ez a színházi előadás.

A mély érzelmeket felhozó előadás alatt hol sírtunk, hol nevettünk, hol gondolkodtunk. Földes László - *(Bár elmondta, hogy ő nem színész!)* – olyan átható érzelmekkel és előadásmóddal adta át a verseket, hogy szinte észre sem vettük hogyan telt el a bő óra. Hobo szinte megállás nélkül ontotta József Attila verseit, sokat megzenésített változatban.

„József Attila költészete forradalmat jelentett a magyar irodalom történetében: az az új szemléletmód, ahogyan verseiben az »én«-t felépíti, láttatja, összhangban volt Európa és Amerika akkori költészetével. Öröksége sok évtizedre meghatározta a magyar költészet tendenciáit. Ahogy minden igazán nagy alkotó esetében, az övében is azt látjuk, hogy száz évvel születése után legalább annyi újdonságot tud mondani, mint a megelőző évtizedekben.” Bókay Antal

Művész úr az előadás után visszajött a színpadra és elkezdődött egy kötetlen beszélgetés. Beavatta a közönséget a „műhelytitkokba”! Jó volt az az utolsó félóra is és megkoronázta az előadást. Hozzájárulva ahhoz, hogy megértsük Hobo is „egyszerű ember” a szó jó értelmében és József Attila is az volt. Megáldva a versírás tehetségével.

Köszönet a Déryné Programnak, hogy lehetőséget biztosítottak egy ilyen színvonalú előadás Tarcalon való megtartására. Szinte házhoz jött az előadás.

Köszönet és gratuláció a negyven embernek, aki adott magának egy tartalmas, értékes, szép estét! Ők bölcsen döntöttek!

Györgyné Újvári Mária
művelődésszervező

Déryné program

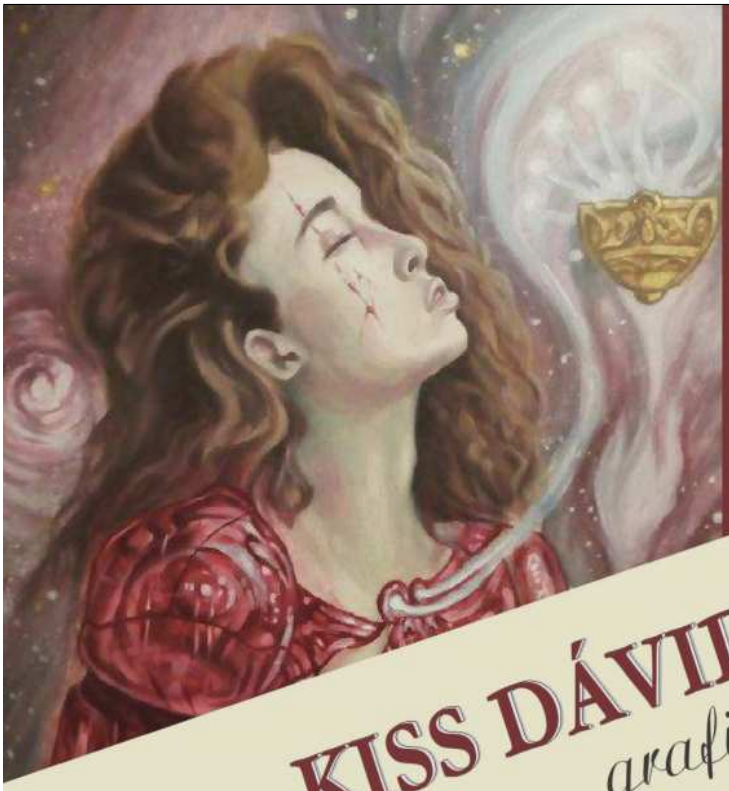

Meghívó

KISS DÁVID GERGŐ
grafikus

kiállításának megnyitójára

2022. május 30-án 17 órára.

Helyszín: 6 Puttonyos Borfalu, Galéria

A tárlatot bemutatja:
Kiss Dávid Gergő

Köszöntőt mond: Butta László
Tarcal község polgármestere

Közreműködik:
Újvári Marika és Kisvárdai István

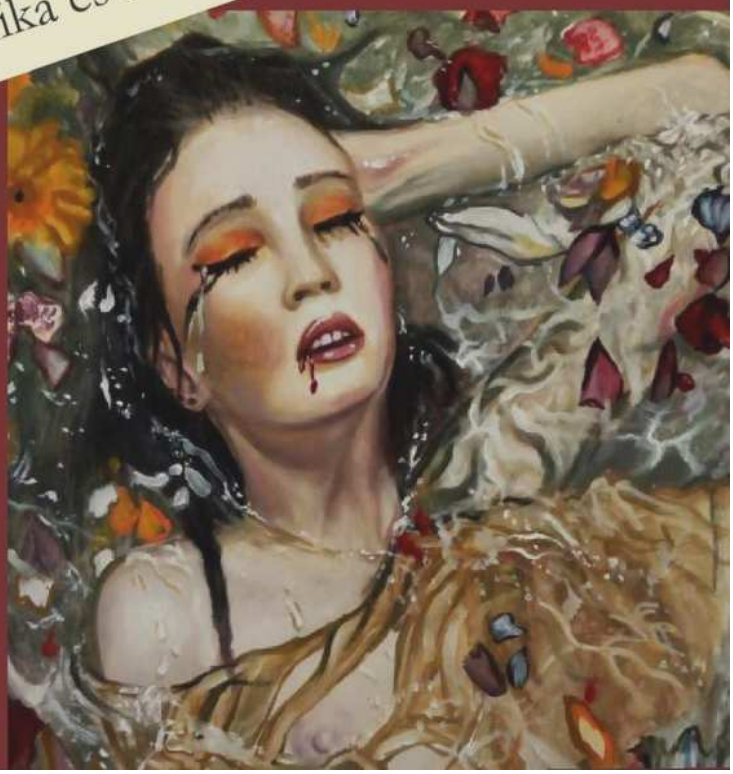

A kiállítás megtekinthető: 2022. július 21-ig.
Nyitvatartás: 9.00 - 16.00

A belépés díjtalan !

Mindennemű változás joga fenntartva!
6 Puttonyos Borfalu (Kultúrközpont)
Tarcal, Rákóczi u. 4. Tel.: 06 30 626 1977
tarcaliborfalu@gmail.com
www.tarcal.hu

Emlékezzünk Együtt!

2022. június 4-én (szombaton)
18:00 órakor
a 6 Puttonyos Borfaluban
fellobban az Összetartozás Tüze.

Megemlékező beszédet mond
Butta László polgármester

Közös imát vezetik a Történelmi Egyházak helyi vezetői

Közreműködik:

a Péderi Vegyeskar (Felvidékről)
és a Tarcali Hagyományőrző Népdalkör

Információ: www.tarcal.hu, email: tarcaliborfalu@gmail.com

Szentiványéji Vigasságok 2022.június 18. szombat

Helyszín: 6 Puttonyos Borfalu

Programok:

17:00 Szegedi Látványszínház „Artúr az erdők hőse”

18:00 Köszöntő

18:05 Alexander Magic bűvész show

18:40 Boszorkányshow

19:00 Komáromi Pisti

20:00 Táncdalfesztivál

22:00 Tűzugrás

Kísérő programok:

Levendulás Népi Játéktár (28 féle ingyenes játék!)
Ugrálóvár
Boszorkány
Fotósarok
Mojito-Lemon
Magyar Vöröskereszt
Kézműves sör
Édességek, lángos, vattacukor,Egyedi karkötő készítés

Gyereknap alkalmából iskolánk tanulói buborékfújó shown vehettek részt. Az óriásbuborékok exkluzív látványt nyújtottak, különféle formájú buborékkészítő pálcákkal és professzionális buborékfújó gépekkel kiegészülve pedig igazi óriásbuborékshow tárult elénk, melyet kicsik és nagyok egyaránt élveztünk. A show végén a gyerekek egy embernagyságú buborékban is selfizhettek. Tarcal Jövőjéért Alapítvány támogatásával valósulhatót meg iskolánkban .

Iván Bernadett és Fábián Flóra

Házasságkötés:

Fülöp Béla és Timár Alexandra szerencsi lakosok április 5-én, .
Lukács Mátyás és Somogyvári Szilvia tarcali lakosok április 20-án
Szilágyi Norbert Gyula és Szabó Alexandra tarcali lakosok április 22-én
Balga Kornél Viktor és Tarjányi Erzsébet törökszentmiklósi lakosok április 23-án

kötöttek házasságot településünkön.

Gratulálunk és sok boldogságot kívánunk!

Haláleset:

Mérai János (sz: 1951.) volt Tarcal Nagy B. u. 30.sz. alatti lakos, elhunyt április 23-án,

Sápi Galina (sz: 1952.) volt Tarcal Könyves K. u. 116. sz. alatti lakos, elhunyt április 30-án,

Részvétünk a családoknak!

Kertészné Cziba Ilona és Péterné Török Enikő
anyakönyvvezetők

Véradást szervez a

Magyar Vöröskereszt

Június 21.-én a

6 Puttonyos Borfaluban

14:00-tól-16:30-ig

Várunk minden Önkéntest!

„Hálás szívvel mondunk köszönetet azoknak, akik özv. Gulyás Gáborné temetésén – 2022. május 1-jén - megjelentek, sírjára virágot helyeztek el, gyászunkban osztoztak!”

A gyászoló család

KÖZÉRDEKŰ INGYENES TELEFONSZÁMOK

MENTŐK: 104; TŰZOLTÓSÁG:105; RENDŐRSÉG: 107; KÖZPONTI SEGÉLYHÍVÓSZÁM: 112;

BORSODVÍZ hibabejelentés (Tokaj): +36 47/352 322

ELMŰ hibabejelentő:+36 80/383 940; ÉMÁSZ hibabejelentő: +36 80/424 344. TIGÁZ: +36 40/333 338

Közérdekű telefonszámok

Tarcal Község Önkormányzata: +36 47/580-445
Háziorvos: Dr. Szőke Péter +36 47/580-039
Fogorvos: Dr. Máncz Renáta 06-30/509-6001,
Idősek Klubja:+36 47/304-324
Dr. Antal Klára Ibolya +36 47/380-047
Gyógyszertár: +36 47/380-144

Tarcal Körzeti Megbízott telefonszáma: 06 20/610 5101

Tarcali Polgárőr Egyesület: Lovász László elnök: 06 70/457 9581

Tarcali Hírek
Kiadja: Tarcal Község Önkormányzata
Szerkesztőség: 6 Puttonyos Borfalu **Tel.**: 47/ 580-008 Email: tarcaliborfalu@gmail.com
Főszerkesztő: Györgyné Újvári Mária **Szerkesztő**: Gergelyné Imre Marianna
Nyomdai munkák: Metalen Nyomdaipari Kft. Szerencs, Bajcsy-Zsilinszky u. 24, 3900
Következő lapzárta: 2022. június 23. (csütörtök)